



Comune di Carpaneto Piacentino
Provincia di Piacenza

NIDO d'INFANZIA

Le birbe



CARTA dei SERVIZI

a.e. 2022/2023

SOMMARIO

PRESENTAZIONE DEL SERVIZIO

Per....correndo la giornata al Nido	2
La giornata al nido	2

L'APPROCCIO EDUCATIVO DEL NIDO - LE RAGIONI DI UN FARE PROGETTUALE

Gli spazi e i materiali del Nido	5
--	---

OPERATORI del NIDO: coordinatore, coadiutore, educatrici, personale ausiliario

6

ORGANIZZAZIONE DEL SERVIZIO

Sezioni - Calendario e orari	9
Inserimento – Ambientamento	10
Alimentazione	11
Abbigliamento e pannolini	11

COSA METTO NELLO ZAINETTO

12

MENÙ tipo del NIDO

13

NORME DI AMMISSIONE E FREQUENZA

Iscrizioni	15
Domande di iscrizione fuori termine	15
Cessazione di frequenza	15
Variazione di frequenza	15
Formazione delle graduatorie	15
Criteri di priorità per ammissione	15
Inizio frequenza	16

TARIFFE NIDO D'INFANZIA ed AGEVOLAZIONI

17

LA SALUTE: NORME IGIENICO-SANITARIE

Obblighi vaccinali	19
Somministrazione di farmaci	19
Contrasto e contenimento della diffusione del virus COVID 19	19
Impegni delle Famiglie - Impegni del nido	23

REGOLAMENTO DEL NIDO D'INFANZIA COMUNALE

25

PRESENTAZIONE DEL SERVIZIO

Il Nido d'Infanzia comunale di Carpaneto è un servizio rivolto alle **bambine e ai bambini** in età compresa tra **12 mesi e i 36 mesi**, che concorre con le famiglie alla loro crescita e formazione.

Il Nido d'infanzia si propone come luogo dove ogni bambina ed ogni bambino può trovare occasioni di gioco, di scoperta, di socializzazione fra coetanei, di esplorazione dell'ambiente circostante, di fare e sperimentare, di consolidare le proprie abilità nel rispetto dell'identità individuale, culturale e religiosa.

Per...correndo la giornata al Nido

L'organizzazione della giornata al nido segue un ritmo che si ripete quotidianamente, scandito da momenti che consentono di instaurare relazioni significative adulto-bambino e bambino-bambino.

Il ripetersi delle azioni crea un contesto attendibile che consente ai bambini, progressivamente, di imparare ad anticipare mentalmente ciò che avverrà nell'arco della giornata.

Dalla ritualità e dal ripetersi dei gesti nasce il ricordo, l'impressione nella memoria, la previsione di ciò che sta per accadere e, pertanto, la sicurezza.

La giornata al nido

7.45 – 9.30 Ingresso Accoglienza	È il momento dell'ingresso quotidiano del bambino/a al nido e dello scambio di notizie tra genitori ed educatrici. Le educatrici sono pronte ad accogliere i bambini, ognuno con il proprio rituale, e a ricevere dai genitori informazioni che possono servire durante la giornata al nido.
9.30 – 10.00 Merenda	Quando sono entrati tutti i bambini/e ci si prepara per la merenda del mattino. La merenda sarà a base di frutta.
10.00 - 11.00 Esperienze di gioco	Esperienze di gioco a piccolo gruppo o momenti di gioco libero a piccolo grande gruppo negli spazi organizzati del nido.
11.00 - 11.30 Igiene personale	È un momento di routine che precede ogni pasto. Tutti i momenti di cura ed igiene personale saranno svolti in piccolo gruppo senza fretta per favorire scambi relazionali più distesi e gratificanti.

11.30 - 12.30 Pranzo	Bambini e bambine ritrovano quotidianamente il proprio posto a tavola, seguiti dalle educatrici, in un contesto che facilita le relazioni e consente di vivere il momento del pranzo come momento piacevole; i bambini diventano gradualmente più partecipi e acquisiscono le prime regole, indispensabili in un percorso di autonomia.
12.30 - 13.00 Igiene personale uscita per chi fa part-time	I bambini che escono rimangono in sezione coinvolti in attività tranquille in attesa dell'uscita. Sarà cura delle educatrici garantire un breve passaggio di informazioni sul vissuto al nido del bambino al genitore; gli altri bambini si preparano al sonno.
13.00 - 15.00 Riposo	Raccontarsi la favola della nanna, ascoltare musica rilassante, vivere insieme agli amici il momento del riposo, dormire insieme, favorisce relazioni affettive con l'adulto, il bambino e i coetanei.
15.00 - 15.30 Merenda	Dopo il riposo, i bambini e le bambine si ritrovano per la merenda; si decidono insieme alle educatrici giochi e attività rilassanti per il pomeriggio. Ci si avvia alla conclusione della giornata preparandosi all'uscita con alcuni rituali di saluto.
15.30 - 16.00	Gioco Libero
16.00 - 16.30 Saluti/uscita tempo pieno	E' il momento di riabbracciare i genitori, di raccontare la giornata, e per le educatrici scambiare brevi informazioni con loro.
16.30 - 18.00 Gioco libero, saluti, uscita tempo lungo	Attività per chi rimane per il tempo lungo in attesa di mamma e papà.





L'APPROCCIO EDUCATIVO DEL NIDO - LE RAGIONI DI UN FARE PROGETTUALE

Da alcuni anni il gestore del servizio, Unicoop coop. soc., sta sperimentando all'interno del nido un nuovo approccio pedagogico, denominato "*approccio progettuale*" che pone il bambino al centro del proprio fare educativo.

Che cosa significa?

Nella prima fase di ogni anno educativo le educatrici del servizio osservano i bambini muoversi nelle prime esperienze proposte e formulano pensieri, osservazioni, idee, valori, su possibili piste di lavoro da intraprendere con loro. Tutto questo viene presentato ai genitori con l'obiettivo di condividere insieme il percorso dei bambini con l'attenzione di accogliere tutti nella loro unicità e specificità in rapporto agli altri, costruendo quindi nei bambini i primi rudimentali concetti di "comunità" e di gruppo. Questi pensieri si declinano in ipotesi progettuali, che verranno proposte ai bambini sotto forma di esperienze di gioco.

Saranno i bambini stessi a decidere, in base al loro fare, quali piste e quali percorsi intraprendere. Le osservazioni fatte dalle educatrici trasformeranno il gioco del bambino, in pensiero educativo e, di conseguenza in nuove proposte di gioco.

L'obiettivo primario che il Nido si pone è il benessere dei bambini e delle loro famiglie.

Che cosa intendiamo per benessere?

Il Nido è uno spazio importante dedicato al bambino, ai suoi bisogni, alle sue scoperte perché solo attraverso una sollecitazione alla scoperta, ogni bambino porrà le basi dentro di sé per lo sviluppo di un pensiero critico, creativo, una mente che piano piano si svilupperà, secondo le caratteristiche individuali di ognuno, in maniera armonica ma soprattutto vivace.

Lo stile educativo che il Nido coltiva intende sollecitare e sostenere la crescita dell'individuo e quindi le sue capacità riflessive, comunicative e di rielaborazione. Uno stile che procede verso un'educazione alla complessità, ovvero verso la costruzione di pensieri "complessi" capaci di produrre conoscenza, intesa come rilettura della realtà, lasciando la possibilità e lo spazio ad ogni bambino di rileggere ed analizzare le esperienze, approdando alla conoscenza, dando un senso alle esperienze di gioco, sperimentando

Gli spazi e i materiali del Nido

Il Nido *Le Birbe* lavora ormai da anni sull'utilizzo di materiali informali e naturali all'interno dei propri spazi. Crediamo infatti che questi tipi di materiali stimolino il gioco e la creatività dei bambini e permettano loro di sviluppare le proprie capacità cognitive, emotive, motorie.

Come gestire questi materiali seguendo i protocolli Covid?

Tutto ciò che può essere sanificato, viene giornalmente lavato e sanificato. Tutto ciò che non può essere sanificato viene lasciato in quarantena e messo a disposizione dei bambini, una volta terminata la quarantena (24-36 ore).

OPERATORI

Sul nido d'infanzia operano più persone con ruoli e compiti differenti.

coordinatore pedagogico:

è presente settimanalmente sul servizio per supervisionare il lavoro delle educatrici e del personale ausiliario. È a disposizione dei genitori per colloqui o momenti di confronto, sia sull'organizzazione del servizio, sia sugli aspetti pedagogico-educativi. È di supporto all'attività educativa del nido, e inoltre è responsabile dell'organizzazione generale del servizio. Si coordina con le altre funzioni della cooperativa e si raccorda con le professionalità educative e sanitarie del territorio (responsabile comunale del servizio, pediatria di comunità, neuropsichiatria infantile, servizi educativi del territorio ecc.). Partecipa agli incontri del Tavolo di Coordinamento Pedagogico Territoriale di Piacenza

coadiutore organizzativo:

supporta e collabora con il coordinatore pedagogico responsabile del servizio nello svolgimento delle sue mansioni.

educatrici:

in possesso di titoli idonei, come richiesto dalla Legge Regionale 19/2016, hanno competenze relative alla cura e all'educazione dei bambini nella prospettiva del loro benessere psico-fisico, dello sviluppo delle loro potenzialità cognitive, affettive, relazionali e sociali e progettano, in funzione di questi, l'organizzazione degli spazi e le diverse attività di gioco. Sono responsabili dell'organizzazione e del funzionamento del servizio; si relazionano con le famiglie sia quotidianamente che attraverso colloqui individuali.

personale addetto alla distribuzione:

affianca le educatrici al momento del pranzo porzionando e distribuendo i pasti, dando modo alle educatrici di occuparsi esclusivamente dei bambini.

personale addetto ai servizi di pulizia:

svolge la pulizia e il riordino degli ambienti, degli arredi e dei materiali in dotazione al servizio, inoltre si occupa della predisposizione degli ambienti per il loro uso dopo ogni pasto.

Formazione

Gli operatori partecipano all'attività formativa annuale costituita dalle proposte di incontri, seminari e corsi che la ditta appaltatrice avrà cura di programmare.

L'aggiornamento degli educatori mira a qualificare sempre più il ruolo del personale secondo il principio della formazione permanente, attraverso l'arricchimento continuo delle capacità tecnico-operative e della preparazione culturale e scientifica.

Accreditamento

A partire dal mese di settembre 2022 il nido *Le Birbe* entrerà in regime di accreditamento e da tale data l'equipe del servizio sarà impegnata in un percorso di autovalutazione per migliorare sempre di più la qualità del servizio offerto.

La ditta appaltatrice adeguerà quindi il servizio agli standard richiesti dalla legge ai fini del rilascio dell'accREDITamento, da parte del Comune di Carpaneto P.no, a seguito del percorso di valutazione con le modalità indicate dall'art. 18 della L.R. 19/2016.

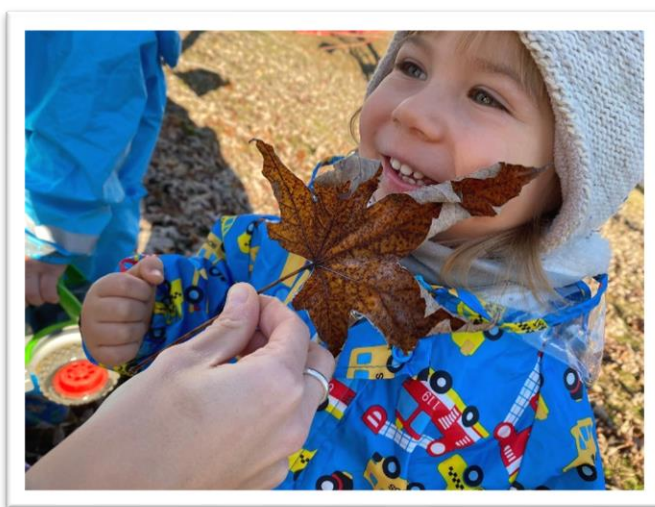
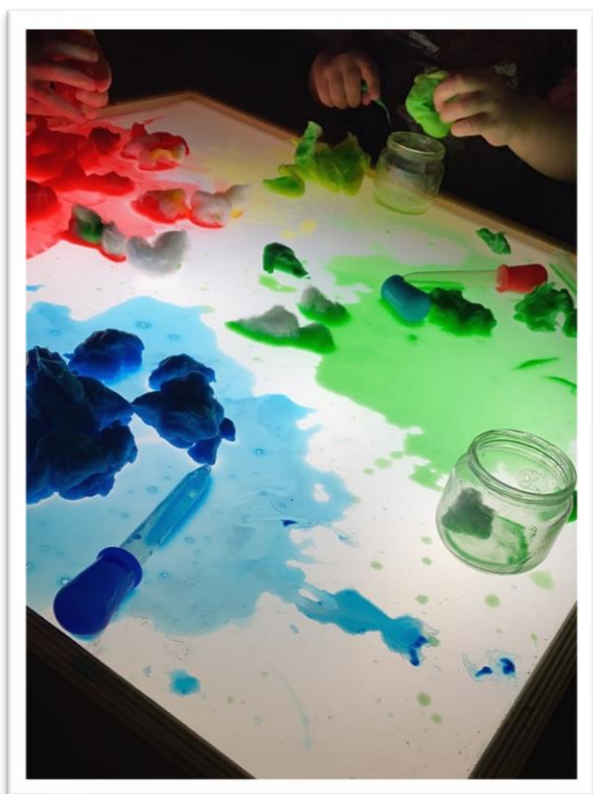



ORGANIZZAZIONE DEL SERVIZIO

Sezioni

Per l'anno educativo 2022/2023 il nido d'infanzia ospita 19 bambini del Comune di Carpaneto Piacentino oltre a 2 bambini su posti convenzionati riservati alle famiglie del Comune di Gropparello.

La sezione accoglie bambini di età compresa tra 12 e 36 mesi.

Calendario e orari

Il servizio è attivo dal 1° settembre 2022 al 31 luglio dell'anno successivo ed osserva il calendario educativo stabilito dal Comune di Carpaneto relativamente a vacanze natalizie, pasquali e festività.

Il nido è aperto dal lunedì al venerdì secondo le seguenti tipologie orarie:

part-time	7.45 – 13.00
tempo pieno	7.45 – 16.30

In presenza di almeno 5 richieste (salvo diversa valutazione debitamente motivata dagli uffici in relazione alla funzionalità complessiva del nido) saranno attivati i seguenti servizi aggiuntivi:

ingresso anticipato	7.15 – 7.45
tempo prolungato	16.30 – 18.00

L'entrata dei bambini è prevista:
tra le **7.45** e le **9.30 del mattino**

L'uscita dei bambini è prevista:
tra le **12.30** e le **13.00 per part-time**
tra le **16.00** e le **16.30 per tempo pieno**

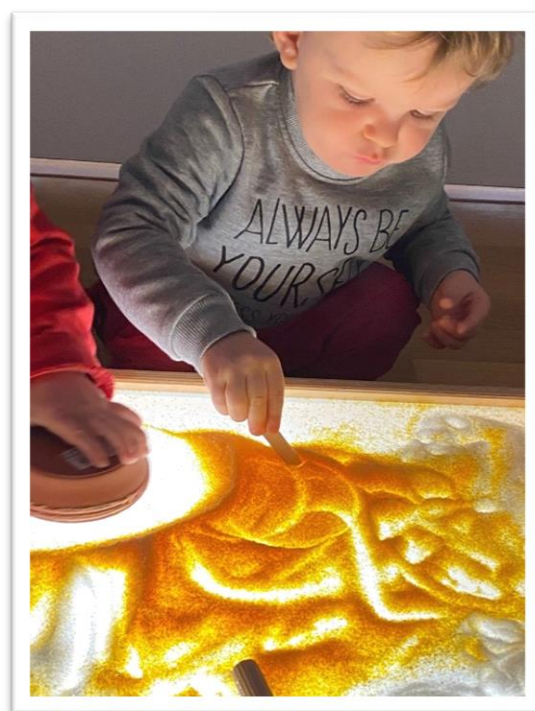

Inserimento - Ambientamento

Il termine inserimento o ambientamento si riferisce al periodo iniziale di frequenza del bambino al nido in cui viene richiesta la presenza di una figura familiare: un genitore o una persona significativa. La data di inserimento di ciascun bambino viene comunicata tramite lettera scritta alla famiglia.

Nel periodo precedente l'inserimento o, al più tardi, nei primi giorni di frequenza è previsto un colloquio fra i genitori e le educatrici di sezione per concordare tempi e modalità dell'inserimento stesso.

L'inserimento al nido *Le Birbe* si svolge su **tre giorni settimanali** nei quali genitore e bambino si immergono nelle routine del nido dalle 9.30 alle 12.30 circa. Nei primi giorni il genitore resterà all'interno del nido insieme al bambino anche per il momento del pranzo. Dal quarto giorno, il genitore saluterà il bambino al momento dell'ingresso venendolo a riprendere dopo il pranzo. A partire dalla settimana successiva, rispettando i tempi del bambino, verrà inserita anche la nanna.

L'ambientamento su tre giorni con la presenza costante di un genitore risulta molto efficace perché prevede che una figura di riferimento conosciuta accompagni il bambino durante la quotidianità al nido. Tutte le situazioni nuove vengono vissute accanto alla figura di riferimento che funge da base sicura. Questa modalità ha un forte valore di rassicurazione anche nei confronti dei genitori che possono vivere in maniera diretta le routine, gli spazi e i tempi del nido. La conoscenza reciproca inizia in questi momenti condivisi, nei quali l'educatrice osserva le abitudini del bambino, affianca il genitore ed entra in contatto con loro in modo graduale diventando una figura familiare per entrambi.



Alimentazione

Nell'arco della giornata al nido d'infanzia sono previsti 2 merende, una alla mattina ed una al pomeriggio, ed un pasto.

I pasti e le merende sono preparati sulla base di menù elaborati dall'azienda USL.

Di norma devono essere seguite le tabelle dietetiche in vigore nel servizio.

Sono ammesse diete speciali per seri e comprovati motivi sanitari (es. allergie, intolleranze ecc...). Il medico curante deve farne richiesta specificando gli alimenti consentiti ed il periodo di somministrazione.

Ogni richiesta di dieta speciale deve essere visionata dalla pediatra di comunità e dalla dietista dell'Azienda USL.

Sono consentite diete particolari dettate da motivi non sanitari (religiosi, filosofici...) se compatibili con la normale gestione della mensa.

Non sono ammessi al nido cibi portati dall'esterno.

Le famiglie possono fare richiesta di somministrazione durante le ore di frequenza del nido del latte materno, alimento riconosciuto come ideale nei primi mesi di vita. La somministrazione dovrà rispettare le procedure previste dal relativo *Raccordo Comune - Azienda USL*.

Abbigliamento e pannolini

Si consiglia un abbigliamento comodo e pratico con calze antiscivolo o pantofole. Allegato al libretto si trova il foglio "Cosa metto nello zainetto" in cui sono elencati indumenti ed oggetti da portare al nido d'infanzia. Tutto dovrà essere contrassegnato con il nome del bambino per evitare smarrimenti. I pannolini sono forniti dal servizio.

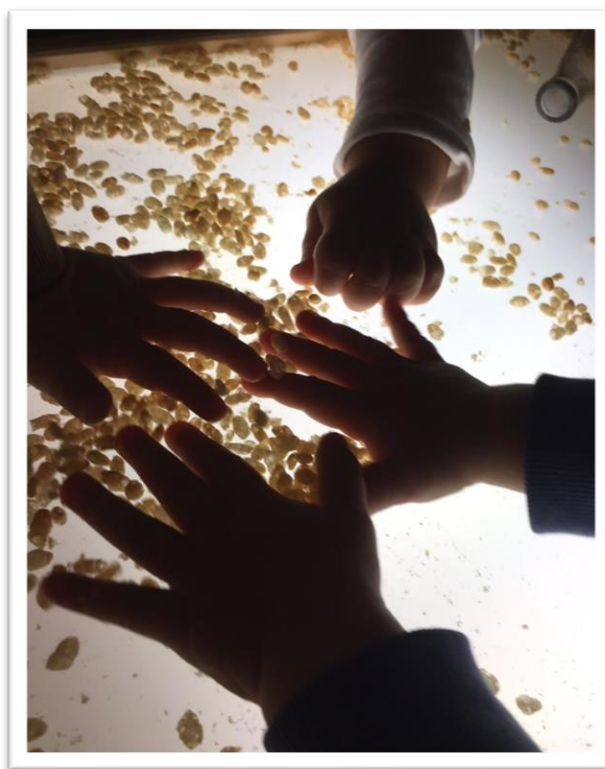

COSA METTO NELLO ZAINETTO

IMPORTANTE: tutti gli oggetti devono essere contrassegnati con il nome del bambino

Ogni bambino dovrà arrivare al nido con uno zainetto/ sacca contenente:

- una busta in plastica con zip o sigillata con 2 cambi completi:

- n. 2 body
- n. 2 magliette
- n. 2 pantaloni
- n. 2 paia calzine
- n. 2 paia calzine antiscivolo
- n. 5 bavaglie con elastico

- una busta in plastica con zip o sigillata con:

- lenzuola
- cuscino (se necessario)
- coperta
- orsetto e/o ciuccio (se utilizzati)

- una busta in plastica vuota per la restituzione dei cambi sporchi



Ogni giorno lo zainetto dovrà essere portato a casa: conterrà i soli cambi sporchi e la bavaglia utilizzata.

Le **lenzuola** verranno restituite il **venerdì** e riportate pulite il **lunedì**.



Menù tipo Nido e Scuola dell'Infanzia

PRIMAVERA – ESTATE

Settimana	LUNEDI'	MARTEDI'	MERCOLEDI'	GIOVEDI'	VENERDI'
1	pasta al pomodoro rotolo di frittata al formaggio pomodori Merenda: the e biscotti	pasta in bianco hamburger di vitellone carote julienne Merenda: frutta	pasta al pomodoro e ricotta platessa gratinata fagiolini Merenda: yogurt	pasta al pesto senza pinoli e aglio arrosto di fesa di tacchino al limone insalata mista Merenda: pane e olio	risotto primavera caprese: pomodoro, mozzarella, basilico Merenda: latte e biscotti
2	pasta al ragù formaggi zucchine al forno Merenda: latte biscotti	pasta aglio e olio caciotta o grana patate al forno Merenda: pane e marmel	minestrina* in passato di verdura pizza margherita insalata mista Merenda: yogurt	riso con la zucca bocconcini di pollo pomodori Merenda: the e biscotti	pasta al pomodoro frittata con verdure carote julienne Merenda: frutta
3	minestrina di verdure con pastina torta di patate carote Merenda: ciambella	lasagne alla bolognese grana padano fagiolini Merenda: yogurt	risotto alla parmigiana arrosto di tacchino pomodori Merenda: the e biscotti	pasta alla pizzaiola cotoletta al forno piselli al burro Merenda: latte e biscotti	pasta al pesto senza aglio e pinoli filetto di merluzzo pomodori Merenda: frutta
4	pasta con zucchine caciotta o grana fantasia di ortaggi Merenda: pane e olio	risotto ai porri cosce/anche di pollo al rosmarino pomodoro Merenda: the e biscotti	pasta pomodoro e basilico hamburger di vitellone carote al forno Merenda: focaccia	passato di verdura con pastina* pizza margherita spinaci al burro Merenda: yogurt	pasta al sugo di pesce crocchette di verdura insalata e carote Merenda: frutta
5	minestrina vegetale con pastina rotolo di frittata pomodoro Merenda: latte e biscotti	pasta al pomodoro con melanzane bocconcini di pollo alle erbe carote julienne Merenda: pane e marmel	pasta al burro e grana arrosto di vitellone con verdure piselli Merenda: frutta	lasagne al pesto senza pinoli e aglio formaggi misti insalata Merenda: pane e olio	risotto in bianco insalata di pesce con patate fagiolini e patate Merenda: Yogurt
6	pasta rossa hamburger di vitellone carote julienne Merenda: frutta	risotto primavera caprese: pomodoro, mozzarella, basilico Merenda: latte e biscotti	pasta al pesto senza pinoli e aglio arrosto di fesa di tacchino al limone insalata mista Merenda: pane e olio	pasta al pomodoro e ricotta platessa gratinata fagiolini Merenda: yogurt	pasta in bianco hamburger di vitellone carote julienne Merenda: frutta

Menù tipo Nido e Scuola dell'Infanzia

AUTUNNO - INVERNO

Settimana	LUNEDI'	MARTEDI'	MERCOLEDI'	GIOVEDI'	VENERDI'
1	pasta al pomodoro scaloppine al limone Verza Merenda: frutta	pasta in bianco caciotta o grana patate al forno Merenda: the e biscotti	pasta con ricotta e spinaci filetto di merluzzo alla pizzaiola Insalata Merenda: latte e biscotti	pasta bianca trito di vitellone patate Merenda: pane e olio	minestrina vegetale * crochette di patate finocchi Merenda: yogurt
2	pastina in brodo di carne bollito di vitellone verza Merenda: focaccia	pasta alla pizzaiola arrosto di tacchino purè Merenda: the e biscotti	pasta e fagioli bocconcini di mozzarella carote julienne Merenda: pane e marmellata	pasta aglio e olio bocconcini di pollo alle erbe spinaci al burro Merenda: latte e biscotti	minestrina di verdura con pastina* pizza margherita finocchi Merenda: yogurt
3	pasta al ragù di vitellone crescenza finocchi Merenda: latte e biscotti	passato di verdura con pastina cosce/anche di pollo al rosmarino carote julienne Merenda: pane e olio	riso alla parmigiana platessa gratinata patate al prezzemolo Merenda: ciambella	Polenta trito di vitellone piselli in umido Merenda: latte e biscotti	pasta ricotta e spinaci frittata al forno insalata Merenda: frutta
4	pasta al pomodoro rolo di frittata al formaggio carote julienne Merenda: pane e olio	pasta e fagioli caciotta o grana finocchi Merenda: the e biscotti	risotto con zucca hamburger di vitellone fagiolini Merenda: pane e marmellata	minestrina vegetale polpettone di tacchino verza Merenda: latte e biscotti	pasta aglio e olio filetto di pesce impanato insalata mista Merenda: frutta
5	pasta al pomodoro polpettine di patate erbette al burro Merenda: yogurt	passato di verdura con pastina* pizza margherita carote Merenda: yogurt	pasta e piselli bocconcini di pollo al limone verza Merenda: focaccia	Risotto in bianco polpettine di vitellone fagiolini Merenda: latte e biscotti	pasta al burro filetto di pesce al forno patate al prezzemolo Merenda: frutta
6	pasta bianca sogliola gratinata patate Merenda: the e biscotti	pastina in brodo di carne bollito di vitellone finocchi Merenda: pane e olio	pasta ricotta e zucca arrosto di tacchino piselli in umido Merenda: latte e biscotti	lasagne alla bolognese ricotta carote julienne Merenda: frutta	riso al pomodoro frittata al forno verza Merenda: torta allo yogurt

NORME DI AMMISSIONE E FREQUENZA

Iscrizioni

Le domande di iscrizione dovranno essere presentate presso il Servizio Scuola Cultura e Sport del Comune di Carpaneto entro i termini stabiliti annualmente dall'Amministrazione comunale.

Possono presentare domanda le famiglie dei bambini e delle bambine residenti nel Comune di Carpaneto di età compresa tra i 12 e i 36 mesi.

Per dettagli a riguardo consultare il "Regolamento del Nido d'Infanzia Comunale" e il "Bando per l'iscrizione al Nido d'Infanzia Comunale".

Domande di iscrizione fuori termine

È possibile presentare domanda d'ammissione durante l'intero arco di funzionamento del servizio, collocandosi in una seconda graduatoria (art. 14 Regolamento).

Cessazione di frequenza

In caso di rinuncia, la cessazione di frequenza del bambino dovrà essere comunicata per iscritto agli uffici del Comune di Carpaneto. La famiglia è comunque tenuta a corrispondere la retta relativa al mese di riferimento, anche se fruito parzialmente.

Il ritiro del bambino durante l'anno scolastico, comporterà inoltre, indipendentemente dal momento in cui venga realizzato, la perdita del diritto di mantenere il posto per l'anno successivo, come bambino già frequentante.

Variatione di frequenza

Durante l'anno educativo è possibile variare la frequenza da part-time a tempo pieno (non viceversa), recandosi presso i competenti uffici comunali.

Formazione delle graduatorie

Annualmente gli uffici comunali elaborano 2 graduatorie: la prima relativa alle domande presentate nei termini del Bando di iscrizione, la seconda relativa alle domande presentate successivamente.

Criteri di priorità per ammissione

(Si veda bando per l'iscrizione al Nido d'infanzia comunale)

- **Residenza:** ai posti comunali accedono i bambini residenti a Carpaneto
- **Orario di servizio richiesto:** le domande di accesso al servizio part-time verranno valutate in subordine a quelle di tempo pieno
- **Disabilità del bambino**
- **Situazioni di disagio socio-ambientale**

- **Famiglia monoparentale**
- **Situazione occupazionale dei genitori**
- **Condizione economica e patrimoniale del nucleo familiare (ISEE)**
- **Inserimento nella lista d'attesa del nido nell'anno precedente**
- **Età dei bambini** (precedenza ai bambini di età maggiore)

Inizio frequenza

Gli inserimenti inizieranno a partire dal mese di settembre in base ad un calendario di ammissione stabilito dal Comune in accordo con il gestore.

Di norma tale programmazione è fissata in base all'ordine della graduatoria, fatte salve le esigenze educative ed organizzative del servizio.

Eventuali rinvii dell'inserimento oltre la data stabilita su richiesta della famiglia dovranno essere concordati con l'ufficio e comunque non esonerano dal pagamento della retta che decorre a partire dalla data di ammissione programmata.

Gli inserimenti successivi all'inizio dell'anno, determinati dal liberarsi di un posto, **di norma non possono essere effettuati dopo il mese di febbraio**. In situazioni eccezionali, adeguatamente motivate dagli uffici, sono possibili nuove ammissioni anche in periodi successivi purché non comportino disagi o difficoltà gestionali per gli utenti già frequentanti.



TARIFE NIDO D'INFANZIA ANNO EDUCATIVO 2022/2023

Per l'a.e. 2022/2023 rimarranno in vigore le tariffe dell'a.e. 2021/2022, approvate con delibera G.C. n. 24/2021. Tutte le tariffe includono il pasto ed eventuali pannolini.

FASCE DI REDDITO ISEE *	TEMPO PIENO 7.45-16.30	PART-TIME 7.45-13.00	INGRESSO ANTICIPATO 7.15 – 7.45	TEMPO LUNGO 16.30–18.00
1° da 0 a € 5.000	€ 265,00	€ 205,00	€ 130,00	€ 150,00
2° Da € 5.000,01 a € 8.000	€ 300,00	€ 240,00	€ 130,00	€ 150,00
3° Da € 8.000,01 a € 11.000	€ 350,00	€ 290,00	€ 130,00	€ 150,00
4° Da € 11.000,01 a € 14.000	€ 410,00	€ 340,00	€ 130,00	€ 150,00
5° Da € 14.000,01 a € 17.000	€ 460,00	€ 380,00	€ 130,00	€ 150,00
6° Da € 17.000,01 a € 20.000	€ 510,00	€ 430,00	€ 130,00	€ 150,00
7° Da € 20.000,01 a € 23.000	€ 550,00	€ 460,00	€ 130,00	€ 150,00
8° Da € 23.000,01 a € 26.000	€ 590,00	€ 490,00	€ 130,00	€ 150,00
9° Oltre € 26.000	€ 620,00	€ 520,00	€ 130,00	€ 150,00

Le tariffe sopra riportate saranno abbattute dopo l'adozione della delibera regionale relativa ai contributi *Al nido con la Regione* anno 2022.

Di seguito si indicano, a titolo esemplificativo, non impegnativo per il Comune, le tariffe del nido in vigore per l'a.e. 2021/2022 dopo l'abbattimento.

FASCE DI REDDITO ISEE *	TEMPO PIENO 7.45-16.30	PART-TIME 7.45-13.00	INGRESSO ANTICIPATO 7.15 – 7.45	TEMPO LUNGO 16.30–18.00
1° da 0 a € 5.000	€ 250,00	€ 180,00	€ 60,00	€ 100,00
2° Da € 5.000,01 a € 8.000	€ 275,00	€ 215,00	€ 60,00	€ 100,00
3° Da € 8.000,01 a € 11.000	€ 300,00	€ 250,00	€ 60,00	€ 100,00
4° Da € 11.000,01 a € 14.000	€ 340,00	€ 280,00	€ 60,00	€ 100,00
5° Da € 14.000,01 a € 17.000	€ 380,00	€ 320,00	€ 60,00	€ 100,00
6° Da € 17.000,01 a € 20.000	€ 425,00	€ 360,00	€ 60,00	€ 100,00
7° Da € 20.000,01 a € 23.000	€ 480,00	€ 410,00	€ 60,00	€ 100,00
8° Da € 23.000,01 a € 26.000	€ 550,00	€ 460,00	€ 60,00	€ 100,00
9° Oltre € 26.000	€ 620,00	€ 520,00	€ 130,00	€ 150,00

Agevolazioni sulle tariffe

INSERIMENTI: nel periodo d'inserimento la retta sarà definita in base al numero di settimane effettivamente frequentate moltiplicato per il 25% della tariffa applicata (per convenzione si considera che il mese sia composto da 4 settimane).

ASSENZE: sono previsti sconti sulle rette a partire dall'undicesimo giorno consecutivo di assenza, intendendosi per giornate di assenza esclusivamente quelle di effettivo funzionamento del servizio.

FRATELLI: è previsto uno sconto del 30% sulla retta del 2° figlio frequentante.

POSTI PRIVATI

I genitori dei bambini NON residenti, oltre che dei bambini residenti in lista di attesa, possono presentare domanda direttamente al gestore del nido che potrà ammetterli a frequentare su posto privato nel rispetto delle disposizioni della normativa regionale, dell'autorizzazione al funzionamento e del capitolato di servizio.

La quota di frequenza, definita dal gestore in misura non inferiore alla tariffa massima applicata dal Comune ai propri utenti, sarà versata direttamente dalle Famiglie al gestore.

Uscite didattiche

È richiesta l'autorizzazione scritta dei genitori per le uscite programmate del nido.

Assicurazione

Ogni infortunio del bambino durante il periodo di permanenza al nido o durante le uscite didattiche è coperto da assicurazione. I bambini non possono essere lasciati incustoditi dai genitori al momento dell'ingresso prima di essere affidati agli educatori, e al momento dell'uscita dopo che sono stati riaffidati al genitore.



LA SALUTE: NORME IGIENICO-SANITARIE

OBBLIGHI VACCINALI (L.R. 19/2016 e direttiva attuativa DGR n. 2301/2016)

Per la frequenza del nido è obbligatorio l'assolvimento, da parte del bambino, degli obblighi vaccinali prescritti dalla normativa vigente in base all'età del bambino (antipolio, antidifterica, antitetanica e antiepatite B).

SOMMINISTRAZIONE DI FARMACI

Di norma la somministrazione di farmaci non è permessa all'interno del nido. Casi particolari, relativi ad esempio a terapie continuative indispensabili o farmaci salvavita, sono ammessi previa richiesta motivata dal medico curante come previsto dal *Protocollo provinciale per la somministrazione di farmaci*.

Gli operatori sottoporranno la richiesta al pediatra di comunità che valuterà lo possibilità di esecuzione della terapia e concorderà con il personale educatore le modalità di somministrazione del farmaco.

CONTRASTO e CONTENIMENTO della DIFFUSIONE del VIRUS COVID 19

NB Come noto il Governo ha annunciato che con il 31 marzo 2022 ha termine lo stato di emergenza.

Non essendo noto, alla data di pubblicazione del presente documento, se e quali protocolli organizzativi e norme igienico sanitarie saranno in vigore per il prossimo anno educativo, si indicano di seguito le procedure applicate finora al nido. Sarà cura del Gestore del servizio informare a tempo debito le famiglie di eventuali nuove procedure, indicazioni o diversa organizzazione del servizio.

Il Gestore del Nido ha regolamentato le attività per il contrasto e il contenimento della diffusione del virus negli ambienti di lavoro in coerenza con le Direttive nazionali, regionali e locali emanate in merito all'emergenza Covid-19 con particolare riferimento ai documenti relativi ai servizi educativi e delle scuole dell'infanzia emanati dai Ministeri dell'Istruzione e della Salute e dalla Regione Emilia Romagna.

In che modo?

- sono disponibili soluzioni idroalcoliche per il lavaggio delle mani nei punti di maggior passaggio, identificati negli spazi di accesso al nido, conservate fuori dalla portata dei bambini per evitare ingestioni accidentali.
- sono utilizzati giochi che possono essere lavati e igienizzati a fine giornata (no oggetti in stoffa o peluche). L'utilizzo di libri cartonati o di carta normale non è scoraggiato dal momento che non sembra che ci sia una persistenza significativa del virus sulle pagine.

- è severamente vietato presentarsi al servizio per operatori, bambini, genitori e adulti accompagnatori che presentino sintomi influenzali o abbiano un componente del nucleo familiare convivente con sintomi influenzali, anche nei tre giorni precedenti; è obbligatorio rimanere al proprio domicilio in presenza di febbre (oltre 37.5°) o altri sintomi influenzali;
- il coordinatore pedagogico del nido è stato nominato referente Covid.

Il Gestore collabora con le Autorità sanitarie per la definizione degli eventuali “contatti stretti” di un operatore o bambino che sia stato riscontrato positivo al Covid-19 al fine di permettere alle autorità di applicare le opportune misure di quarantena.

I titolari della responsabilità genitoriale firmeranno il **patto di responsabilità** reciproco corredato da scheda di valutazione rischio Covid finalizzato al contenimento del rischio. Fondamentale sarà la sorveglianza e l'individuazione precoce di eventuali soggetti sospetti e/o positivi in stretta collaborazione con genitori, servizi infanzia, Medici di Medicina generale, Pediatri di libera scelta e Servizi di Igiene e Sanità pubblica.

ACCOGLIENZA ALL'INGRESSO: Viene eseguito un monitoraggio di operatori e bambini con rilevazione dei sintomi per patologia respiratoria e della temperatura corporea prima dell'inizio del servizio. La rilevazione della temperatura oltre i 37,5° o la presenza di sintomi (tosse, astenia, dolori muscolari diffusi, mal di testa, raffreddore, difficoltà respiratoria, mal di gola, congiuntivite purulenta, tre o più scariche di diarrea, vomito con episodi ripetuti, aritmie, episodi sincopali, disturbi nella percezione di odori e gusti, parassitosi) comporta l'allontanamento dal servizio con sospensione dell'attività e, tramite il proprio medico curante/ pediatra, l'adozione delle misure previste dalle autorità sanitarie competenti della propria residenza. Il monitoraggio clinico verrà eseguito anche sui genitori che rimarranno nel nido durante il periodo di inserimento/ ambientamento dei loro figli

L'accesso alla struttura deve avvenire attraverso l'accompagnamento da parte di un solo adulto; gli accompagnatori potranno entrare nelle zone armadietti predisposte per il tempo utile per l'accoglienza del bambino, cercando di soffermarsi solo il tempo necessario a tale momento (salvo il periodo di ambientamento).

PROTOCOLLO COVID-19 dell'Azienda USL (in vigore al 1 marzo 2021)

- 1) I genitori si impegnano a verificare a casa la temperatura corporea del bambino e a non recarsi in struttura se la temperatura (del bambino, dell'accompagnatore o di un componente della famiglia) è superiore a 37,5°.
- 2) Il lavaggio delle mani è una misura importante di igiene e prevenzione di tutte le malattie infettive; per i bambini è preferibile il lavaggio delle mani con acqua e sapone per evitare fenomeni di tossicità o ipersensibilità generati dalla messa a disposizione di gel idroalcolico (indicazione del documento regionale).
- 3) In caso il **bambino** presenti i seguenti **SINTOMI mentre è al NIDO**:
 - congiuntivite purulenta
 - sintomi respiratori acuti come tosse e difficoltà respiratoria
 - diarrea (più di 3 scariche liquide in 3 ore)
 - febbre superiore a 37.5° (la rilevazione della temperatura non dovrebbe prevedere contatto fisico)
 - stomatite
 - vomito (2 o più episodi) (nel piccolo lattante occorre considerare la facilità di disidratazione)
 - perdita del gusto
 - perdita dell'olfatto
 - cefalea intensa
 - esantemi con febbre o cambiamenti del normale comportamento (torpore, pianto continuo ecc.)

il personale della struttura provvede ad isolarlo dal resto del gruppo in una area specificamente predisposta e a contattare immediatamente i genitori della necessità del ritiro immediato. Contestualmente il genitore è invitato alla tempestiva comunicazione della situazione al Pediatra di libera scelta (PLS) o la Medico di medicina generale (MMG).

- 4) Queste manifestazioni cliniche non sono tutte derivanti da una possibile/ probabile infezione da Sars-cov-2. Pertanto nel caso il bambino sia stato allontanato dalla struttura per la comparsa della sintomatologia sopra-riportata, in base alla valutazione del pediatra potranno verificarsi due situazioni:

- a) **qualora** la manifestazione clinica ed i criteri epidemiologici configurino un **QUADRO SOSPETTO DI INFEZIONE da COVID-19**, il Pediatra attiverà le procedure volte alla segnalazione del caso e alla richiesta del test diagnostico che dovrà essere eseguito in via prioritaria con la certezza di comunicazione dell'esito nel più celere tempo possibile.

Nel caso il Pediatra ne fosse dotato, il tampone potrà essere eseguito dallo stesso. Viene offerta la possibilità di recarsi presso la Casa della Salute più vicina alla residenza del minore da concordare col genitore o chi esercita la patria potestà.

Qualora il medico non fosse in grado di effettuare il tampone nasale per gli accertamenti di sospette virosi ed il familiare non fosse in grado di recarsi presso la Casa della Salute di riferimento, contatterà il Dipartimento per le Cure Primarie

(DCP) o l'USCA per l'esecuzione del tampone al domicilio e dell'eventuale diagnostica strumentale se necessario.

Il soggetto sintomatico verrà posto in isolamento domiciliare familiare in attesa dell'esito del tampone.

Il successivo percorso sarà diverso in base all'esito del tampone:

- in caso di **negatività** del tampone per Sars-Cov-2, il bambino farà rientro in comunità appena le condizioni di salute lo permetteranno e con il certificato del curante su cui sia riportato l'esito negativo del tampone;
- in caso di **positività** del tampone a Sars-Cov-2, il bimbo e la sua famiglia verranno messi in quarantena con avvio dell'indagine epidemiologica a cura del Dipartimento Sanità Pubblica (DSP) all'interno del nucleo familiare.

A seguito della notifica di malattia infettiva sospetta e della conferma di laboratorio il DSP dispone l'isolamento dei bambini e degli educatori della sezione frequentata dal soggetto positivo. La concomitante presenza di più, almeno due, casi nella stessa classe; in questo caso tutta la classe viene isolata e messa in sorveglianza compreso l'educatore).

Inoltre i soggetti in isolamento fiduciario vengono sottoposti a sorveglianza e a tampone nasale diagnostico e/o eventuale approfondimento clinico. Provvedimenti di isolamento domiciliare in caso di positività verranno adottati a cura del DSP come pure l'esecuzione due tamponi di fine quarantena prima della riammissione al centro.

I soggetti negativizzati riprenderanno la frequenza immediatamente con presentazione del certificato del DSP attestante l'avvenuta guarigione. Sui soggetti del nucleo familiare, sui componenti del gruppo di alunni cui il soggetto appartiene e del loro educatore sarà il DSP ad effettuare un programma di sorveglianza attiva.

Se i casi di positività a Sars-Cov-2 all'interno di un gruppo sono pari o superiore a 2 e si possa configurare il quadro di un focolaio epidemico, il DSP potrà prendere in esame una sorveglianza più stretta sull'intera comunità infantile ed attuare provvedimenti più restrittivi.

b) nel caso la **SINTOMATOLOGIA NON** sia **RICONDUCIBILE a COVID-19** il Pediatra gestirà la situazione indicando alla famiglia le misure di cura e concordando, in base all'evoluzione del quadro clinico, i tempi per il rientro al nido. Il genitore presenterà al momento del rientro l'autocertificazione di avvenuta terapia e confermerà l'autocertificazione predisposta per l'ingresso alla struttura.

5) Nel caso in cui al risveglio oppure nella notte il bimbo presenti sintomatologia sopra-citata (febbrile o respiratoria, gastrointestinale, cutanea, anosmia, ageusia, ecc) al mattino non si dovrà recare presso la struttura. Anche in questo caso il genitore avviserà il Pediatra che valuterà la situazione e seguirà il percorso sopra-indicato.

6) Anche nel caso di genitore o convivente che presenta sintomatologia riferibile a Covid-19 (febbrile o respiratoria, gastrointestinale, cutanea, anosmia, ageusia, ecc) il bimbo non deve frequentare il servizio, in attesa che il soggetto malato definisca con il Medico curante le eventuali indicazioni e/o accertamenti.

Qualora si riscontrasse positività a COVID 19 l'intero nucleo familiare subirà provvedimento di isolamento fiduciario.

7) La stessa procedura viene eseguita in caso di sintomatologia simil-influenzale presentata da un educatore del servizio con gestione del caso da parte del Medico.

Impegni delle Famiglie

Disponibilità a:

- ritirare dalla comunità il bambino in tempi rapidi in caso di rilevazione di temperatura corporea pari o superiore a 37.5°;
- contattare il medico del bimbo in caso di segnalazione da parte del personale del nido;
- effettuare il tampone diagnostico qualora richiesto dal medico come condizione per il rientro in comunità.

Impegno a:

- trattenere il proprio figlio al domicilio qualora lui o un familiare presentino febbre o altri sintomi sopraindicati e ad informare tempestivamente il pediatra e il gestore del nido per la comparsa di questi sintomi;
- comunicare al personale della struttura assenze programmate per motivi familiari.

Impegni del Nido

Predisposizione di:

- mascherine chirurgiche per gli operatori/educatori del nido e di visiere per protezione occhi e mucose e guanti di protezione qualora si trattasse di bambino piccolo;
- uno spazio dedicato all'isolamento del soggetto sintomatico.

Definizione di una figura adulta che affianchi il minore fino all'arrivo del genitore.

Disponibilità a:

- isolare e allontanare immediatamente dalla comunità ogni bambino o educatore che presenti febbre pari o > 37.5°C, associata o meno ad altri sintomi di patologia simil-influenzale;
- verificare l'esecuzione di tutte le procedure sanitarie previste per il rientro in comunità infantile dopo episodio febbrile (esecuzione tampone e eventuale esito).

Qualora si verifichi un caso Covid positivo, comunicazione al DSP dell'elenco dei compagni di classe nonché degli educatori che sono stati in contatto nelle 48 ore precedenti l'insorgenza dei sintomi.





Comune di Carpaneto Piacentino

Provincia di Piacenza

Regolamento

del

Nido d'infanzia comunale

approvato con deliberazione del Consiglio comunale n. 12 del 13/04/2011
e s.m. con deliberazione del Consiglio comunale n. 3 del 24/02/2016

FINALITÀ

Il nido d'infanzia è un servizio educativo e sociale di interesse pubblico, aperto a tutti i bambini e le bambine in età compresa tra i dodici mesi e i tre anni, che concorre con le famiglie alla loro crescita e formazione, nel quadro di una politica per la prima infanzia e della garanzia del diritto all'educazione, nel rispetto dell'identità individuale, culturale e religiosa.

Il nido ha finalità di:

- a) formazione e socializzazione dei bambini, nella prospettiva del loro benessere psicofisico e dello sviluppo delle loro potenzialità cognitive, affettive, relazionali e sociali;
- b) cura dei bambini che comporti un affidamento continuativo a figure diverse da quelle parentali in un contesto esterno a quello familiare;
- c) sostegno alle famiglie nella cura dei figli e nelle scelte educative.

Il nido si colloca in un rapporto di collaborazione, integrazione, scambio e verifica con i servizi per l'infanzia esistenti sul territorio comunale, nella prospettiva di garantire coerenza e continuità educativa.

I servizi per la prima infanzia del Comune di Carpaneto Piacentino, nido d'infanzia e Spazio bambini *(n.d.r. il servizio Spazio bambini è stato chiuso successivamente all'approvazione del Regolamento)*, garantiscono alle famiglie una pluralità di offerte, promuovono il confronto tra i genitori e l'elaborazione di una cultura dell'infanzia, anche attraverso il coinvolgimento delle famiglie e della comunità locale.

Il Comune persegue l'integrazione tra le diverse tipologie di servizi per l'infanzia e la prima infanzia, la collaborazione tra i soggetti gestori e garantisce la qualità e la coerenza del sistema. Inoltre promuove e realizza la continuità tra il nido e lo Spazio bambini con gli altri servizi educativi del territorio, in particolare con la scuola dell'infanzia, con i servizi culturali, ricreativi, sanitari e sociali, secondo principi di coerenza e di integrazione degli interventi e delle competenze.

Titolo primo

UTENZA del SERVIZIO

Art. 1

Utenti

Il nido d'infanzia di Carpaneto è aperto alle bambine e bambini che abbiano un'età compresa tra i 12 e i 36 mesi, senza distinzione di sesso, religione, etnia, gruppo sociale e origine nazionale. Le età dei bambini per le ammissioni vengono di norma calcolate al 30 settembre.

Accedono prioritariamente al nido d'infanzia i bambini residenti nel Comune di Carpaneto Piacentino con le specificazioni di cui al successivo art. 13.

A fronte di ulteriori posti disponibili possono accedere al nido nell'ordine: i bambini non residenti in affido familiare a nuclei residenti nel territorio comunale, i bambini non residenti.

Art. 2

Diritto all'accesso per bambini disabili e svantaggiati

Il nido d'infanzia garantisce il diritto all'inserimento e all'integrazione dei bambini disabili, secondo quanto previsto all'art. 12 della legge 104/1992, nonché di bambini in situazione di disagio relazionale e socio-culturale, e svolge altresì un'azione di prevenzione contro ogni forma di svantaggio e di emarginazione.

Il Comune insieme al gestore di cui al successivo articolo 3 e ai competenti Servizio dell'Azienda USL individuano le modalità di inserimento e le risorse necessarie a garantire la piena integrazione dei bambini disabili e con disagio socio- culturale.

Titolo secondo

ORGANIZZAZIONE del SERVIZIO

Art. 3

Gestione

La responsabilità organizzativa del nido d'infanzia è affidata dal Comune di Carpaneto Piacentino ad un ente gestore con titolo ed esperienza educativa nell'ambito dei servizi all'infanzia, attraverso le procedure previste dalla legge.

Art. 4

Articolazione e sezioni

Il nido d'infanzia si articola in sezioni che garantiscono modalità organizzative tali da rispettare le competenze e le caratteristiche peculiari delle diverse fasce d'età dei bambini ammessi.

Il numero delle sezioni viene stabilito annualmente dalla Giunta comunale in base al bisogno emerso e alle risorse disponibili.

Il rapporto numerico tra personale educativo e bambini all'interno del nido d'infanzia è determinato dalla normativa regionale e fissato in relazione al numero dei bambini iscritti e alla loro età, alla presenza di bambini disabili o in particolari situazioni di disagio o di svantaggio socio culturale.

Art. 5

Calendario e orario di funzionamento

Il nido d'infanzia di Carpaneto Piacentino è operante, di norma, dal primo lunedì di settembre all'ultimo venerdì di luglio, 5 giorni la settimana dal lunedì al venerdì.

I giorni e i periodi di chiusura coincidono con le festività da calendario e con i periodi di vacanza in prossimità del Natale e della Pasqua.

In base alla richiesta dell'utenza sarà possibile attivare i servizi di ingresso anticipato e/o di tempo prolungato.

Gli orari di funzionamento sono di norma così articolati:

- orario normale: dalle 7.45 alle 16.30
- orario part time: dalle 7.45 alle 13.00

- orario con anticipo: dalle 7.15 alle 16.30
- orario con prolungamento: dalle 7.45 alle 18.00

La declinazione annuale del calendario e degli orari di funzionamento oltre che le modalità di attivazione e i criteri di accesso al servizio anticipato e al tempo prolungato sono definite periodicamente dalla Giunta sulla base delle esigenze dell'utenza e degli indirizzi espressi dal Consiglio con il presente regolamento e con i bilanci annuali e pluriennali.

Art. 6

Accesso al nido d'infanzia

L'orario di ingresso e accoglienza è compreso tra le ore 7.45 e le ore 9.30.

Il ritiro è previsto:

- orario normale: dalle 16.00 alle 16.30
- orario part time: dalle 12.30 alle 13.00

Qualsiasi eventuale ritardo o variazione nell'ingresso e nell'uscita dei bambini dovranno essere comunicati tempestivamente.

Un eventuale ritardo all'uscita nel caso del tempo part-time e tempo pieno sposta la tariffa nella fascia d'orario successiva, riparametrata alla tariffa giornaliera.

Oltre le 18.00 non è ammesso alcun ritardo; nel caso in cui si verificasse, Comune e gestore si riservano il diritto di adottare tutte le procedure necessarie ad evitare il ripetersi di tali comportamenti.

L'accesso ai locali è consentito ai genitori dei bambini iscritti o chi ne fa le veci per l'affidamento e il ritiro giornaliero dei bambini, nonché per ogni altra iniziativa organizzata dal nido.

Il ritiro dei bambini può essere effettuato da parte di familiari o conoscenti, purché maggiorenni, previa autorizzazione scritta di un genitore.

Il ritiro dei bambini da parte di genitori separati o divorziati dovrà essere concordato con le educatrici sulla base delle disposizioni contenute nell'atto di separazione/ divorzio o con autocertificazione, depositata al nido, attestante tali disposizioni.

I locali del nido possono essere utilizzati, oltre che per lo svolgimento delle attività educative proprie, per le riunioni del gruppo di lavoro degli educatori e per lo svolgimento di iniziative che realizzino la funzione del nido come luogo di formazione e centro di promozione culturale, sociale e civile.

Art. 7

Servizio mensa

Il servizio mensa del nido d'infanzia è garantito dal servizio di ristorazione scolastica comunale.

I pasti sono prodotti presso la cucina della scuola primaria di Carpaneto Piacentino e trasportati in legame fresco – caldo.

Il menù settimanale adottato è approvato dall'Azienda USL e varia nei giorni della settimana su sei settimane, privilegia i prodotti di stagione, è calibrato nella qualità e negli ingredienti, privilegia alimenti di provenienza nazionale, predilige l'utilizzo di verdure fresche, prevede sistemi di cottura che garantiscono cibi sani e digeribili e rispetta le diverse culture e religioni.

I bambini con problemi di intolleranze e/o allergie possono richiedere una dieta speciale presentando la certificazione medica del centro specialistico con relativa diagnosi.

Titolo terzo
PROGETTO PEDAGOGICO e PERSONALE

Art. 8

Progetto pedagogico

Il nido d'infanzia viene organizzato sulla base di un progetto pedagogico predisposto dal coordinatore insieme al personale educativo di concerto con i competenti uffici comunali.

Tale progetto prevede:

- le finalità e la programmazione delle attività educative
- le modalità organizzative e di funzionamento del servizio (organizzazione degli spazi, dei piani di lavoro del personale, del materiale ludico e didattico utilizzato)

Il progetto pedagogico verificherà costantemente l'organizzazione del servizio mediante una riflessione continua sulle esperienze e le esigenze dei bambini.

La programmazione delle attività educative avverrà in un rapporto di scambio e di verifica con gli organismi di partecipazione.

Art. 9

Coordinatore pedagogico

Il Coordinatore psico-pedagogico, dotato dei titoli di studio previsti dalla normativa, svolge la funzione di coordinamento del personale educativo e garantisce il raccordo tra i servizi per la prima infanzia all'interno del sistema educativo territoriale.

Tale figura professionale svolge i seguenti compiti:

- cura la *programmazione* educativa del nido e ne controlla l'attuazione;
- *indirizza* e sostiene il lavoro degli operatori;
- definisce il *modello organizzativo*, con riferimento ai turni di servizio e agli orari;
- promuove l'*aggiornamento* del personale;
- valuta la *qualità* del servizio;
- favorisce l'attività degli *organismi di partecipazione* e la collaborazione con le famiglie;
- promuove la *continuità* educativa;
- funge da raccordo tra nido e Comune e tra nido e i Servizi educativi, sociali e sanitari;
- incentiva i rapporti con la comunità locale e la realizzazione di attività volte a diffondere e ad affermare una *cultura dell'infanzia*;

Art. 10

Personale educativo

Gli educatori del nido costituiscono l'equipe di lavoro che opera con la supervisione del coordinatore psico-pedagogico. L'attività del personale si svolge secondo il metodo del lavoro di gruppo e il principio della collegialità in stretta collaborazione con le famiglie.

Gli educatori, in possesso dei titoli di studio richiesti dalla legge, concorrono ai processi formativi del bambino attraverso:

- l'attuazione del progetto pedagogico;

- la programmazione e la realizzazione delle attività educative;
- la verifica permanente degli obiettivi e dei risultati;
- l'attività di cura assicurata al bambino nel rispetto dei suoi bisogni e dei suoi ritmi psicobiologici;
- la relazione con le famiglie anche mediante incontri periodici o su richiesta delle stesse;
- il continuo aggiornamento professionale e culturale;
- la partecipazione al lavoro degli organismi di partecipazione.

Sono previsti incontri periodici del personale per l'impostazione e la verifica del lavoro educativo e per l'elaborazione di indicazioni metodologiche e operative.

Una quota dell'orario di lavoro è destinata ad attività di aggiornamento, programmazione e promozione della partecipazione delle famiglie.

Art. 11

Personale addetto ai servizi generali

Il personale ausiliario coopera con il personale educatore e partecipa all'attività complessiva del nido, in particolare cura la pulizia e l'ordine delle attrezzature e degli spazi interni ed esterni, provvede alla porzionatura e distribuzione dei pasti, presta la necessaria collaborazione al personale educatore nei momenti del pasto e del risveglio dei bambini.

Titolo quarto

AMMISSIONE al SERVIZIO

Art. 12

Presentazione delle domande

Le domande di ammissione al nido devono essere presentate presso i competenti uffici comunali secondo le modalità e i termini stabiliti annualmente dalla Giunta con apposito Bando, adeguatamente pubblicizzato.

Le domande conterranno tutte le informazioni utili ai fini della formazione della graduatoria e della reperibilità dei genitori.

Allegata alla domanda di ammissione il richiedente presenterà la seguente ulteriore documentazione:

- dichiarazione sostitutiva unica del nucleo familiare contenente l'indicatore ISEE in corso di validità;
- documentazione comprovante eventuali condizioni di priorità fissate al successivo art. 13.

È possibile presentare domanda d'ammissione durante l'intero anno di funzionamento del servizio, collocandosi nella graduatoria di cui al successivo art. 14.

Art. 13

Criteri di priorità

Accedono prioritariamente al nido d'infanzia i bambini residenti nel Comune di Carpaneto Piacentino. La residenza dei bambini deve necessariamente coincidere con la residenza di almeno uno dei genitori esercente la potestà genitoriale.

Sono assimilati ai residenti coloro che, alla data di scadenza del bando, hanno in corso procedura per l'acquisto o la locazione di un'abitazione o hanno avviato le pratiche per la richiesta di residenza. La residenza dovrà essere acquisita e documentata prima dell'avvio dell'anno scolastico, pena le dimissioni d'ufficio dal servizio.

In caso di eccesso di domanda rispetto ai posti disponibili, la priorità di ammissione al servizio sarà definita nel rispetto dei seguenti criteri:

- A) condizioni di disabilità del bambino certificate in base alla L. 104/92**
- B) situazione socio-ambientale del nucleo che possa essere di serio pregiudizio per un sano sviluppo psico-fisico del bambino stesso**
Tali situazioni devono essere segnalate e documentate a cura del competente Servizio Sociale.
- C) carico che grava sul nucleo familiare del bambino in funzione dell'assunzione di responsabilità genitoriali e dei compiti di cura**
I parametri atti a valutare il "carico familiare" terranno conto sia dell'assenza a vario titolo di un genitore sia della dimensione del nucleo familiare sia di stati e qualità personali dei singoli componenti dello stesso.
- D) situazione occupazionale dei genitori**
- E) condizione economica e patrimoniale del nucleo familiare**
- F) inserimento nella lista d'attesa del nido nell'anno precedente**
- G) età del bambini**

La Giunta stabilisce le modalità di applicazione dei criteri enunciati al fine della definizione delle graduatorie.

I bambini, una volta ammessi al nido, hanno diritto alla frequenza fino al momento dell'ingresso alla scuola dell'infanzia, confermando la propria richiesta entro i termini del bando annuale; tale diritto non è riconosciuto ai bambini che nel frattempo abbiano cambiato la residenza.

Nel caso il trasferimento della residenza in altro Comune avvenga nel corso dell'anno scolastico, i bambini ammessi hanno diritto alla frequenza fino alla conclusione dello stesso. In tale caso verrà però applicata la retta massima con effetto dal mese successivo a quello in cui si è verificato il cambio di residenza.

In ogni modo le domande dei richiedenti il servizio part-time verranno valutate in subordine rispetto a quelle dei richiedenti il servizio a tempo pieno.

Art. 14

Graduatorie

Annualmente gli uffici comunali elaborano due graduatorie:

- la prima relativa alle domande presentate nei termini del Bando di cui al precedente art. 12
- la seconda relativa alle domande presentate successivamente.

La prima graduatoria è utilizzata fino ad esaurimento dei bambini in lista di attesa.

Fa eccezione il caso in cui, nella lista d'attesa della prima graduatoria, rimangano esclusivamente domande relative al servizio part time mentre nella seconda graduatoria ci siano richieste per tempo pieno. In tal caso l'ufficio provvederà a definire, sulla base dei criteri di cui al precedente art. 13, una graduatoria unica che tenga conto di tutte le domande presentate.

Successivamente all'approvazione della graduatoria nei termini disposti dal Bando, gli uffici comunali provvederanno a comunicare alle famiglie ammesse al servizio le modalità del colloquio

preliminare, la data di inserimento, la retta applicata, il regolamento di servizio e le norme relative al sistema tariffario.

Le famiglie dovranno confermare per iscritto l'accettazione dell'ammissione.

Art. 15

Inserimenti

Gli inserimenti hanno luogo a partire dal mese di settembre in base ad un calendario di ammissione stabilito dal Comune in accordo con il gestore. Di norma tale programmazione è fissata in base all'ordine della graduatoria, fatte salve le esigenze educative ed organizzative del servizio.

Per permettere un corretto ambientamento dei bambini e stabilire un rapporto di fiducia con le persone e i luoghi è richiesta inizialmente la presenza in struttura di un genitore o di una persona significativa. I tempi e le modalità di tale presenza verranno valutate dal personale educativo in base alle esigenze dei singoli bambini.

Art. 16

Tariffe

I nuclei familiari dei bambini iscritti concorrono alla copertura delle spese e dei costi sostenuti per la gestione del nido d'infanzia attraverso una quota di compartecipazione differenziata secondo le loro condizioni socio-economiche.

Tali condizioni verranno rilevate sulla base dell'indicatore della situazione economica equivalente (ISEE).

Le tariffe sono stabilite annualmente dalla Giunta comunale con apposito atto che tenga conto delle diverse tipologie di servizio (orario tempo pieno, orario part time, orario con anticipo e orario con prolungamento) e di utenti (residenti e non).

La Giunta potrà altresì stabilire:

- criteri ulteriori rispetto a quelli previsti dalla normativa per il calcolo dell'ISEE che garantiscano una maggiore equità nella definizione della situazione economica del nucleo;
- modalità per l'applicazione di eventuali esoneri o riduzioni della tariffe in casi particolari (assenze, periodo degli inserimenti etc);
- termini e modalità di pagamento delle rette;
- conseguenze del mancato pagamento delle rette.

Verrà in ogni caso applicata la tariffa massima ai nuclei familiari che non presentino l'indicatore economico ISEE.

Art. 17

Rinunce e dimissioni

La dimissione dal servizio può avvenire per:

1. *espresa rinuncia* da parte dei genitori o chi ne fa le veci da comunicare per iscritto agli uffici comunali. La famiglia è comunque tenuta a corrispondere la rata relativa al mese di riferimento, anche se usufruito parzialmente.

2. *assenze ingiustificate* che si prolunghino per periodi superiori a 15 giorni dopo che siano state accertate in un colloquio con i genitori le motivazioni dell'assenza e l'indisponibilità a conservare il posto;
3. *frequenti trasgressioni ingiustificate* rispetto agli orari di funzionamento del servizio dopo che siano stati contattati i genitori per chiarire le motivazioni di tale comportamento;
4. *mancato pagamento della retta* entro i termini e secondo le modalità specificate dalla Giunta.

Fuori dai casi sopra considerati i bambini vengono dimessi alla fine dell'anno scolastico che precede quello in cui è loro consentito, ai sensi della vigente normativa, l'ingresso alla scuola dell'infanzia.

La rinuncia dopo l'ammissione al nido implica la cancellazione dalla graduatoria per l'anno di riferimento.

Titolo quinto

ORGANISMI di PARTECIPAZIONE al SERVIZIO

Art. 18

Partecipazione e trasparenza

Il Comune e il soggetto gestore assicurano la massima trasparenza nella gestione del nido d'infanzia e prevedono la partecipazione dei genitori utenti alle scelte educative e alla verifica sulla loro attuazione, anche attraverso l'istituzione di specifici organismi rappresentativi.

Il nido d'infanzia assicura inoltre la partecipazione delle famiglie attraverso modalità articolate e flessibili di incontro e di collaborazione.

Art. 19

L'Assemblea del nido

Per favorire la partecipazione attiva dei genitori e l'interazione con il servizio è istituita l'Assemblea del nido composta da tutti i genitori dei bambini iscritti, dal personale educativo ed ausiliario con la presenza del coordinatore pedagogico, del Sindaco o Assessore delegato e del Responsabile del servizio.

L'Assemblea è l'organismo fondamentale di partecipazione alla gestione del nido ed è la sede per:

- promuovere il confronto sulle proposte educative;
- svolgere compiti propositivi e promozionali;
- verificare la gestione e organizzazione del servizio;
- programmare attività integrative (feste, uscite didattiche, etc);
- proporre l'approfondimento di tematiche pedagogiche ed educative

L'Assemblea si riunisce almeno una volta all'anno su iniziativa dei competenti uffici e può essere convocata su richiesta di almeno il 30% dei genitori degli utenti.

Art. 20

Il Gruppo consultivo

Qualora si ravvisi la necessità di dotarsi di uno strumento agile finalizzato a promuovere una partecipazione ed un confronto più assidui, l'Assemblea può attivare il Gruppo consultivo.

Tale gruppo sarà composto da due genitori e un educatore per ogni sezione di nido, eletti dall'Assemblea stessa, dal responsabile del servizio comunale o suo delegato e dal coordinatore pedagogico.

Il Gruppo consultivo potrà:

- promuovere e attuare forme di collaborazione tra famiglie, Comune e gestore finalizzate alla realizzazione di programmi, attività, gruppi di lavoro tesi a sviluppare una cultura dell'infanzia;
- valutare e monitorare la qualità del servizio;
- promuovere iniziative tese al miglioramento del servizio nel suo complesso;
- perseguire ulteriori obiettivi assegnati dall'Assemblea.

Art. 21

Incontri e colloqui

Il personale educativo opera in stretta collaborazione con i genitori di ciascun bambino affinché vi sia sintonia e coerenza nell'azione educativa e sia assicurata la necessaria integrazione tra ambiente scolastico e familiare.

Prima dell'inizio dell'ambientamento e durante l'anno i genitori effettuano colloqui informativi con il personale educativo finalizzati ad uno scambio di conoscenze sullo sviluppo e sulle abitudini del bambino.

Il personale del nido assicura la propria disponibilità ad ulteriori modalità di incontro e collaborazione con le famiglie.

Titolo sesto

TUTELA della SALUTE

Art. 22

Sorveglianza igienico-sanitaria

Gli interventi di prevenzione, assistenza e sorveglianza igienico-sanitaria sulla collettività del nido sono assicurati dai competenti servizi dell'Azienda USL, in particolare attraverso l'Unità Operativa *Pediatria di comunità*.

Norme di dettaglio relative alla gestione operativa di tali aspetti potranno essere definite dai competenti uffici comunali in raccordo con il gestore del nido e l'Azienda USL.

Art. 23

Ammissione e riammissione al servizio

Per la prima ammissione al servizio è richiesta l'autocertificazione da parte di un genitore attestante tutte le vaccinazioni effettuate fino al momento dell'ingresso al nido d'infanzia oppure una fotocopia del libretto. Il bambino può essere comunque ammesso alla frequenza, anche se non in regola con le vaccinazioni obbligatorie (*n.d.r. la normativa ne ha introdotto l'obbligo*): in tali casi il personale del nido è tenuto alla segnalazione all'autorità sanitaria competente.

Per la riammissione non è richiesto alcun certificato medico. Le famiglie dei bambini allontanati dal nido per motivi sanitari devono contattare il medico curante e, al fine della riammissione, indipendentemente dal numero dei giorni di assenza, autocertificare al responsabile del servizio di essersi attenute alle indicazioni ricevute dal medico stesso.

I periodi di contumacia per le malattie esantematiche e di altre specifiche patologie sono quelli indicati dalle circolari sanitarie in vigore.

Per malattie particolari (quali epatite, salmonellosi, scabbia, tigna, impetigine, scarlattina, pediculosi ed altre forme di particolare rilevanza comunitaria) saranno richiesti controlli da parte del competente servizio dell'Azienda USL.

Art. 24

Allontanamento dal servizio

I bambini devono essere allontanati dal nido quando la malattia/indisposizione:

- impedisce al bambino di partecipare adeguatamente alle attività;
- richiede cure che il personale non è in grado di fornire senza compromettere la salute e/o la sicurezza degli altri bambini;
- è trasmissibile ad altri e l'allontanamento riduce la possibilità di casi secondari.

Al personale in servizio è fatto obbligo di avvertire immediatamente i genitori o chi ne fa le veci chiedendo immediatamente il ritiro dal nido d'infanzia del bambino che presenti i seguenti sintomi:

- febbre oltre i 37,5°
- diarrea
- vomito
- congiuntivite purulenta
- infezione della bocca o della pelle
- esantemi con febbre o cambiamenti del normale comportamento (torpore, pianto continuo, etc...)
- difficoltà respiratoria

Il bambino può riprendere normalmente la frequenza quando il problema per cui era stato allontanato è risolto.

Art. 25

Altre norme igienico sanitarie

Di norma all'interno del nido d'infanzia non è permessa la somministrazione di farmaci.

In casi particolari (es. terapie continuative indispensabili, terapie previste per eventuali situazioni di emergenza etc) la somministrazione potrà essere concordata previa richiesta scritta e motivata del pediatra e/o del medico specialista, validata dai competenti servizi dell'Azienda USL e a seguito di verifica tra la famiglia e il soggetto gestore.

In caso di necessità potranno essere effettuati appositi incontri con il personale sanitario al fine di valutare i singoli casi e definire le opportune soluzioni organizzative.

Nei locali del nido d'infanzia è vietato fumare ai sensi di legge.

Titolo settimo NORME FINALI

Art. 26

Modalità organizzative del servizio

Il presente regolamento stabilisce indirizzi e criteri di carattere generale per il funzionamento del servizio nido d'infanzia.

Le modalità operative e organizzative di dettaglio saranno successivamente definite dalla Giunta comunale e dagli uffici competenti, nel rispetto degli indirizzi espressi dal presente atto.

Art. 27

Riferimenti alla legge

Per quanto non espressamente previsto dal presente regolamento, si rinvia alla normativa regionale in materia di servizi per la prima infanzia.



sezione GIALLA



sezione AZZURRA

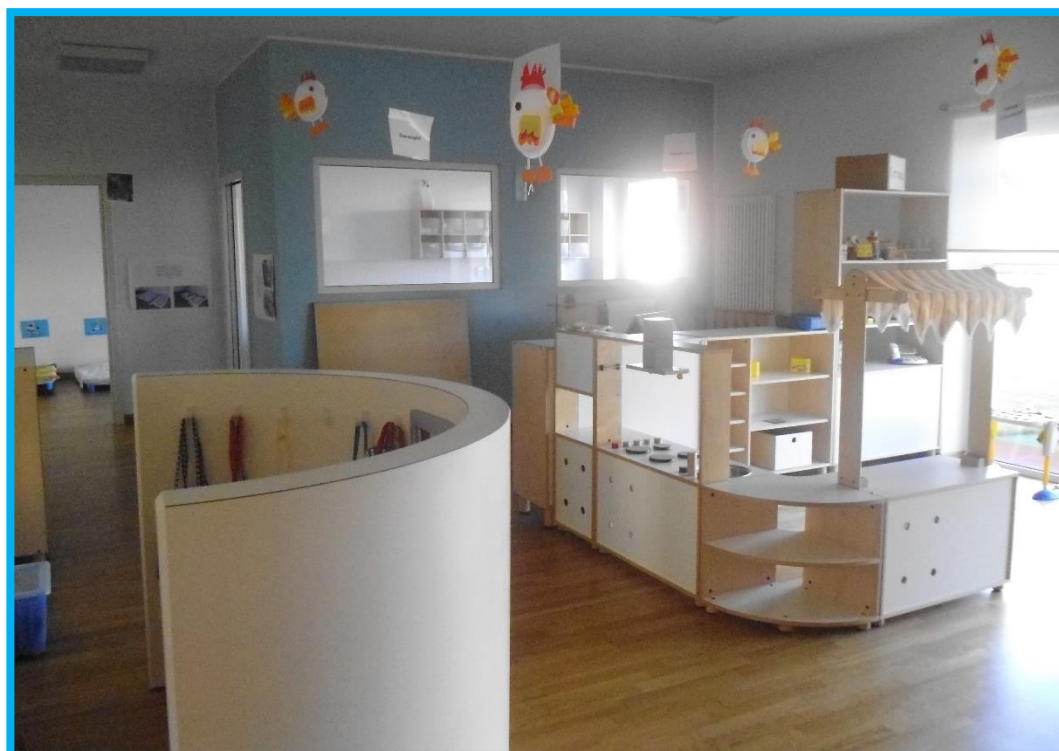

PER INFORMAZIONI e ISCRIZIONI

Comune di Carpaneto Piacentino

Servizio Scuola Cultura e Sport

Tel. 0523 853724 - 853709

e-mail socio-educativo@comune.carpaneto.pc.it

Comune di Gropparello

Ufficio Unico Pubblica Istruzione

Tel. 0523 856121 interno 7

e-mail affari-general@comune.gropparello.pc.it

orari d'apertura al pubblico

lunedì - sabato 9.00 alle 13.00

su appuntamento per orari diversi

NIDO d'INFANZIA

Le birbe

Via Franchini, 4
Carpaneto Piacentino (PC)

Tel. 0523 1860121